



## CITTÀ DI CASTELVETRANO

Libero Consorzio Comunale di Trapani



### Deliberazione della Commissione Straordinaria

(adottata con i poteri e le attribuzioni della Giunta Municipale)

n. 220 del 13-12-2017

OGGETTO: Presa d'atto ed approvazione valutazione tecnico - economica della spesa occorrente per eseguire coattivamente opere di demolizione e rimessa in pristino dello stato dei luoghi di manufatti ed opere abusivamente realizzati a seguito di accertamento di inottemperanza. Immobile distinto in catasto al foglio ~~XXXXXXX~~

L'anno **Duemiladiciotto**, il giorno Indie del mese di Dicembre alle ore 14,00 in Castelvetrano nella Casa Comunale, si è riunita la Commissione Straordinaria, nominata con D.P.R. del 7 giugno 2017, così composta:

		Presente	Assente
Dott. Salvatore CACCAMO	Viceprefetto - Presidente	X	
Dott.ssa Elisa BORBONE	Viceprefetto aggiunto - Componente	X	
Dott.ssa Concetta Maria MUSCA	Funzionario Economico Finanziario - Componente		X

assistita dal Segretario Generale dott.ssa Rosalia DI TRAPANI.

Assume la presidenza Dott. S. CACCAMO

### La Commissione Straordinaria

Premesso che sulla proposta di deliberazione relativa all'oggetto:

- Il Responsabile del servizio interessato, per quanto concerne la responsabilità tecnica ed in ordine alla regolarità ed alla correttezza dell'azione amministrativa;
- Il Responsabile di Ragioneria, per quanto concerne la regolarità contabile e la copertura finanziaria, ai sensi dell'art. 147/bis, comma 1, del D. Lgs. 267/2000 e s.m.i.;

hanno espresso parere FAVOREVOLE

**PREMESSO:**

CHE con determinazione del dirigente del 3° Settore n. 83 del 18.12.2017, sono stati individuati n. 85 immobili da demolire, già acquisiti al patrimonio immobiliare del comune, oggetto di apposito progetto di accordo quadro approvato con deliberazione della Commissione Straordinaria con i poteri della Giunta Municipale n. 81 del 13.12.2017, la cui spesa è finanziata attraverso il ricorso al **Fondo Demolizioni Opere Abusive**, istituito presso la CdP a seguito del D.L. n.269/2003 per favorire la sostenibilità e la tutela ambientale dei territori concedendo **anticipazioni**, senza interessi sui costi (comprese le spese giudiziarie, tecniche e amministrative) relativi agli interventi di demolizioni delle opere abusive;

CHE la Commissione Straordinaria in considerazione della grande estensione e rilevanza dell'abusivismo edilizio nel territorio comunale ed, in special modo di quello costiero, ha dato priorità d'intervento, sin dal proprio insediamento, alla demolizione delle opere ed interventi abusivamente realizzati in violazione delle norme urbanistiche ed edilizie e dei vincoli di tutela ambientale, paesaggistica e di inedificabilità assoluta con spesa in danno dei responsabili dell'abuso in considerazione della loro perdurante inadempienza;

CHE con contratto d'appalto repertorio n.8484 del 05.10.2018, i lavori sono stati affidati all'impresa COGEMAT s.r.l. con sede in Trapani;

CHE l'articolo 15 del CSA, facente parte integrante e sostanziale del predetto contratto, prevede che: *"L'Impresa si impegna unilateralmente per tutta la durata dell'Accordo Quadro a redigere, in continuo contraddittorio con l'Ufficio della Direzione dei lavori, la preventivazione e quantificazione degli interventi ed a sottoscrivere i singoli contratti applicativi per l'esecuzione degli interventi stessi, sulla base di quanto prescritto nel presente articolo."*;

CHE a seguito di accertata inottemperanza all'ordine di demolizione, è stata disposta l'acquisizione al patrimonio comunale dell'area e del manufatto indicato al n. progressivo 8 dell'elenco degli immobili da sottoporre alla demolizione approvato con la già richiamata Determinazione dirigenziale n. 83 del 18.12.2017, distinto in catasto al foglio di mappa ~~XXX~~ particella n. ~~XXXXXX~~

VISTO il preventivo prodotto dall'impresa aggiudicataria dell'Accordo quadro del 11/12/2018, assunto al protocollo del Comune di Castelvetrano al n. 53442 del 07/12/2018, approvato dal Direttore dei lavori e visto dal RUP, allegato al presente atto sub. A, dal quale si evince che l'importo dei lavori di demolizione del predetto immobile, operate le correzioni d'ufficio, ammonta a complessive € 14.210,73, secondo il seguente quadro economico:

<b>A) LAVORI</b>	
Lavori al netto del ribasso d'asta del 34,3619%	€ 11.744,01
Oneri di sicurezza 8%	€ 575,68
<b>Sommano</b>	<b>€ 5.298,96</b>
<b>B) Somme a disposizione dell'Amministrazione</b>	
Iva al 22%	€ 1.165,77
Incentivi diretti tecnici	€ 167,00
Oneri discarica	€ 6.679,06
Locazione immobili	€ 807,00
Spese di gara	€ 82,35
Contributo ASP e ANAC	€ 10,59
	<b>€ 8.911,77</b>
<b>Totale lavori contratto applicativo n.5</b>	<b>€ 14.210,73</b>

CONSIDERATO che le Amministrazioni, ai sensi dell'art. 31 del D.P.R. n°380 del 06/06/2001 con le norme di recepimento in Sicilia, provvedono, in via sostitutiva, alla demolizione delle opere abusive di cui alle ingiunzioni ed al ripristino dello stato dei luoghi a spese dei responsabili dell'abuso;

**RICHIAMATO** l'art. 41, comma 1, del DPR 380/01 che dispone: *In tutti i casi in cui la demolizione deve avvenire a cura del comune, essa è disposta dal dirigente o dal responsabile del competente ufficio comunale su valutazione tecnico-economica approvata dalla giunta comunale;*

**ATTESO:**

**CHE** sono stati esperiti e tutti gli adempimenti procedurali per addivenire alla demolizione delle opere ed interventi abusivamente realizzati a spese ed in danno dei responsabili dell'abuso stante che tali opere sono stati acquisiti di diritto al patrimonio comunale per l'omissione e la continua e prolungata inerzia da parte dell'interessato;

**CHE** relativamente all'immobile in argomento non sussistono prevalenti interessi pubblici per la conservazione ai sensi e per gli effetti della Deliberazione della Commissione Straordinaria assunta con i poteri del Consiglio Comunale n. 28 del 13.11.2018;

**PRESO ATTO** che la spesa complessiva ammonta ad € 14.210,73 e che la stessa, oltre alle ulteriori spese sostenute dall'amministrazione, restano a carico dei soggetti responsabili dell'abuso, per cui a ripristino eseguito e consuntivo dei lavori si provvederà al recupero coattivo delle somme impiegate previa rendicontazione;

**RICHIAMATO** il D.P.R. 380/01, con particolare riferimento agli artt. 31 e 41 nel testo vigente in Sicilia;

**VISTO** il Testo Unico degli Enti Locali approvato con D.Lgs n. 267/2000 con le norme di recepimento in Sicilia;

#### **DELIBERA**

1. **DARE ATTO** dell'approvazione, ai sensi del comma 1 dell'art. 41 del citato D.P.R. n°380 del 6/6/01, della valutazione tecnico economica, come specificata in premessa, dei lavori di demolizione e ripristino da eseguire a cura del Comune dell'immobile sito in Castelvetrano foglio ~~XXX~~ particella n. ~~XXXXXXXX~~ indicato al n. progressivo ~~X~~ di elenco della Determinazione dirigenziale n. 83 del 18.12.2017;
2. **DARE ATTO** altresì, che la spesa complessiva di € 14.210,73 come sopra riportata e prevista dalla valutazione tecnica economica di cui in premessa, oltre eventuali ulteriori spese sostenute dall'Amministrazione, farà carico alle ditte responsabili degli abusi e/o comunque agli aventi causa che non hanno ottemperato, nei termini, all'ordine di demolizione;
3. **PROVVEDERE**, previa rendicontazione, alla riscossione di ciascun importo di spesa a carico dei responsabili dell'abuso incaricando il Responsabile dell'Ufficio Legale e Contenzioso del Comune di espletare gli adempimenti consequenziali e connessi;
4. **DIFFONDERE** il presente atto deliberativo tramite la pubblicazione all'Albo pretorio *on line* sul sito internet ufficiale del Comune di Castelvetrano;
5. **DEMANDARE** ai Responsabili delle Direzioni ogni adempimento gestionale di rispettiva competenza;
6. **DICHIARARE** il presente atto immediatamente eseguibile, ai sensi dell'art. 134, comma 4, del D. Lgs. 267/2000, al fine di intraprendere celermente le lavorazioni e poter soddisfare con celerità le esigenze di ripristino della violata legalità nelle trasformazioni urbanistiche che hanno anche deturpato le connotazioni ambientali e paesaggistiche del litorale, poiché è stato infranto, il più delle volte, anche il vincolo di inedificabilità assoluta.

Letta e sottoscritta in data e luogo indicati nella intestazione.

**La Commissione Straordinaria:**

Dott. Salvatore CACCAMO

Dott.ssa Elisa BORBONE

Dott.ssa Concetta Maria MUSCA

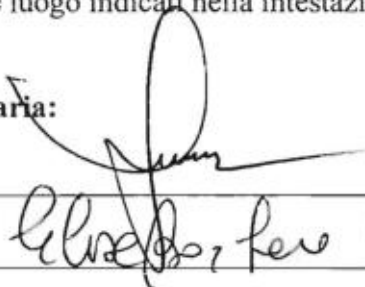

**Il Segretario Generale**

Dott.ssa Rosalia Di Trapani

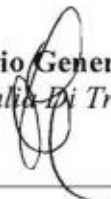

**DICHIARATA IMMEDIATAMENTE ESECUTIVA**

ai sensi dell'art. 12 comma 2° della L.R. 44/91

Castelvetro, 13-12-2019



**CERTIFICATO DI PUBBLICAZIONE**

Il sottoscritto Segretario certifica, su conforme attestazione del messo comunale, che la presente deliberazione è stata pubblicata all'Albo Pretorio

dal \_\_\_\_\_ al \_\_\_\_\_

Castelvetro, li \_\_\_\_\_

IL MESSO COMUNALE

\_\_\_\_\_

IL SEGRETARIO GENERALE

\_\_\_\_\_

**CERTIFICATO DI ESECUTIVITA'**

Si certifica che la presente deliberazione è divenuta esecutiva il \_\_\_\_\_ dopo il 10° giorno dalla relativa pubblicazione, ai sensi dell'art. 12, comma 1, della L.R. 44/91

IL SEGRETARIO GENERALE

\_\_\_\_\_



PROPOSTA DI DELIBERAZIONE DELLA COMMISSIONE STRAORDINARIA  
(CON I POTERI E LE ATTRIBUZIONI DELLA GIUNTA MUNICIPALE)

(nominata con D.P.R. del 7 giugno 2017)

**OGGETTO:** Presa d'atto ed approvazione valutazione tecnico-economica della spesa occorrente per eseguire coattivamente opere di demolizione e rimessa in pristino dello stato dei luoghi di manufatti ed opere abusivamente realizzati a seguito di accertamento di inottemperanza. Immobile distinto in catasto al foglio ~~xxx~~ particella ~~xxx~~

Esaminata ed approvata dalla

Commissione Straordinaria

il 13 DIC. 2018

con deliberazione n. 220

Dichiarata immediatamente esecutiva ai sensi dell'art.12 co. 2° della L.R. 44/91:

NO

SI

IL RESPONSABILE DEL SERVIZIO

INTERESSATO

Per quanto concerne la regolarità tecnica e la correttezza dell'azione amministrativa esprime parere:

FAVOREVOLE

Data 13/12/2018

IL RESPONSABILE

IL RESPONSABILE DEL PROCEDIMENTO  
(Dott. Michele Calcarera)

IL RESPONSABILE DI RAGIONERIA

Per quanto concerne la regolarità contabile esprime parere:

Data 13/12/2018

IL RESPONSABILE

IMPUTAZIONE DELLA SPESA

SOMMA DA IMPEGNARE CON LA PRESENTE PROPOSTA € \_\_\_\_\_

AL CAP. \_\_\_\_\_ IPR N. \_\_\_\_\_

Data, \_\_\_\_\_

IL RESPONSABILE



# Città di Castelvetro

Selinunte

**Oggetto:** Accordo Quadro per i lavori di "Demolizione degli interventi e delle opere edilizie abusivamente realizzati in violazione delle norme di cui al Testo Unico delle disposizioni legislative e regolamentari in materia edilizia (D.P.R. 6 giugno 2001, n. 380) come recepito nella Regione Siciliana con L.R. 10 agosto 2016, n. 16 e rimessa in pristino dello stato originario dei luoghi"

**Impresa appaltatrice:** COGEMAT SRL con sede in via Fiorame 4, TRAPANI;

**Contratto:** n. 8484 di repertorio del 5.10.2018, per l'importo contrattuale complessivo presuntivo di € 1.273.939,13 al netto del ribasso d'asta del 34,3619 %;

## APPROVAZIONE Valutazione tecnico-economica per l'esecuzione delle opere di Demolizione

L'anno duemiladiciotto il giorno 11 del mese di Dicembre (11/12/2018), il sottoscritto, Ing. Danilo La Rocca, Direttore dei lavori e i sottoscritti, Arch. Daniela Lucentini e Geom. Bartolomeo Li Vigni, nella qualità di Direttori Operativi dell'Ufficio della Direzione dei Lavori (Det. Resp. D.O. VIII n.577 del 24/10/2018), dell'opera pubblica di cui all'oggetto, ai sensi di quanto previsto all'art. 15 del Capitolato speciale d'Appalto, hanno proceduto alla verifica del computo metrico estimativo corredato di schema grafico prodotto dall'Impresa esecutrice trasmesso con Pec, relativo alla quantificazione degli interventi da eseguire, con le seguenti risultanze:

**Immobile Elenco n° X- struttura sita in ~~XXXXXXXXXX~~:**

Visti:

- lo schema grafico prodotto dall'Impresa esecutrice contenente gli elementi descrittivi, grafico e tecnico economico utili per l'individuazione e quantificazione delle opere da effettuare;
- il quadro economico redatto dall'Ufficio D.L. che prevede le spese necessarie per la corretta finalizzazione dell'opera;
- l'appaltabilità dei lavori appare in linea con la soluzione progettuale prescelta;
- i prezzi adottati sono rispondenti all'elenco prezzi contrattuale;
- il computo metrico esecutivo, rivisto dall'Ufficio D.L. in data 11/12/2018, per l'importo complessivo di € 35.353,45, come di seguito distinto:

Importo Lavori al netto del ribasso € 11.744,01

Oneri per la sicurezza € 1.431,37

Somma € 13.175,38

Somme a disposizione dell'Amministrazione, come da quadro economico allegato: € 22.178,07

### ESPRIME PARERE TECNICO FAVOREVOLE

relativo al preventivo prodotta dall'Impresa e rivisto dall'Ufficio D. L. per l'esecuzione delle opere di Demolizione dell'immobile in epigrafe e ripristino dello stato dei luoghi, fatte salve le verifiche effettuate in cantiere in corso dei lavori, soprattutto per quanto non rilevabile all'atto della presa in consegna dell'immobile.

Il presente costituisce Modulo d'Ordine di cui all'art. 15 del Capitolato Speciale d'Appalto, da allegare al contratto applicativo e si assegna il tempo utile per l'esecuzione dei lavori di giorni 5 (cinque) naturali e consecutivi, mentre l'inizio dei lavori dovrà avvenire entro 3 (tre) giorni dalla sottoscrizione del Contratto Applicativo dell'Accordo Quadro, pena l'applicazione delle penali previste nel C.S.A.

Castelvetro, li 11.12.2018

I Direttori Operativi:

Arch. Daniela Lucentini

Geom. Bartolomeo Li Vigni

Il Direttore dei Lavori  
Ing. Danilo La Rocca

Visto:

Il Responsabile Unico del Procedimento

Arch. Michele Calderera

## COMPUTO METRICO ESTIMATIVO

~~(XX)~~

- 1.3.2 - Depositi, vuoti e pieno di fessure.  
le cui risp. le trave libere o eccentrate  
è riprese al 50%.

### Fabbricati 1

$$\text{mt. } 14,80 \times 6,95 \times 3,20 = \text{mc. } 329,152$$

### Fabbricati 2

$$\text{mt. } 20,10 \times 6,95 \times 3,20 = \text{mc. } 447,024$$

### Uomo sott'altare

$$\text{mt. } 2,70 \times 1,65 \times 3,00 = \text{mc. } 13,365$$

$$\text{Somma } \text{mc. } 789,541 \times 6,945 = 5.461,16$$

- 1.3.4 - Dem. mur. o forate per lavori stradali e simil.

### Fondazione fabbricati

$$\text{mt. } 36,80 \times 6,95 \times 1,20 = \text{mc. } 307,746$$

### Fond. muro sott'altare

$$\text{mt. } 2,70 \times 1,65 \times 0,60 = \text{mc. } 2,673$$

### Veranda

$$6,35 \times 3,00 \times 0,40 = \text{mc. } 7,620$$

### Muro recing. lato strada (C.A.E.S.T)

$$\text{mt. } 20,30 \times 0,30 \times \left( 2,55 \pm 1,65 \right) = \text{mc. } 12,789$$

### Muro recing. lato Mare

$$\text{mt. } 6,60 \times 0,30 \times \left( 2,55 \pm 1,60 \right) = \text{mc. } 3,984$$

### Muro recing. lato ovist

$$\text{mt. } 20,20 \times 0,30 \times 1,60 = \text{mc. } 9,744$$

### Muretto recing. veranda

$$2 \times \text{mt. } 2,60 \times 0,30 \times 2,00 = \text{mc. } 3,120$$

### Muro recing. cortile e terrace

$$2 \times \text{mt. } 5,30 \times 0,30 \times 3,00 = \text{mc. } 9,540$$

$$\text{mt. } (6,40 + 5,10) \times 0,30 \times 3,00 = \text{mc. } 13,905$$

$$\text{Somma } \text{mc. } 371,121$$

Pavimentación cedele  $\mu e. 371,21$

$$\mu t. 5,30 \times 6,65 \times 0,20 = \mu e. 7,049$$

Pavimentación y cedele

$$\mu t. 5,05 \times 6,35 \times 0,20 = \mu e. 6,413$$

$$\mu t. 3,95 \times 1,35 \times 0,20 = \mu e. \underline{1,066}$$

$$\text{Suma } \mu e. 385,649 \times 6,18,30 = 7057,38$$

1.3.6 - Transporte

Volume fabricado

$$\mu e. 789,541 \times 1/3 \times K_{tr} \cdot 20 = \mu e/K_{tr} 5.263,61$$

Volume fondeo

$$\mu e. 385,649 \times K_{tr} \cdot 20 = \mu e/K_{tr} \underline{7.712,98}$$

$$\mu e. K_{tr} 12.976,59 \times 0,36 = 4.671,57$$

A.2 - operario cualificado 2° nivel

2 x ore 2

$$= \text{ore } 4,00 \times \text{€ } 33,33 = \text{€ } 133,32$$

- Gastos

$$\text{€ } 19.323,43$$

$$\text{€ } 17.892,06$$

$$\text{€ } 1.431,37$$

costo por la m<sup>3</sup>.

$$\text{Impuesto al valor añadido. cuota } 34,3619\% \text{ € } 11.744,01$$

$$\text{Impuesto constructivo € } \underline{\underline{13.175,38}}$$



Conferimento in ditta

$$\text{mc. } 1.175,19 \times 1.600 = \text{tonn. } 1.880,30$$

$$\text{tonn. } 1.880,30 \times \text{€ } 8,20 = \text{€ } 15.418,46$$

IVA 22%

$$\text{€ } \frac{3.392,06}{18.810,52}$$

HA



## Quedie Ecunures

Imp. lehari el puto ab.	€.	11.744,01
over pu le re. 8%	€.	<u>1.431,37</u>
Imp. conf. att. <del>Som.</del>	€.	13.175,38

## Sopel e disporijone

- IVA 22% sui leli.	€.	2.898,58
- Incentivi 2%	€.	<del>386,46</del>
- altri Conf. Inceva ex. IVA	€.	18.810,52
- Spese di gora (0,55%)		72,50
- Contributo ANAC (0,07%)		<u>10,20</u>
Som.	€.	22.178,07

Apportale Completo €. 35.353,45



fil. p. t. t. o. n. e  
(C. O. C.)

h. 1,100 + fondazione

~~BONASSISTANZA~~ - stralcio 1 di 3

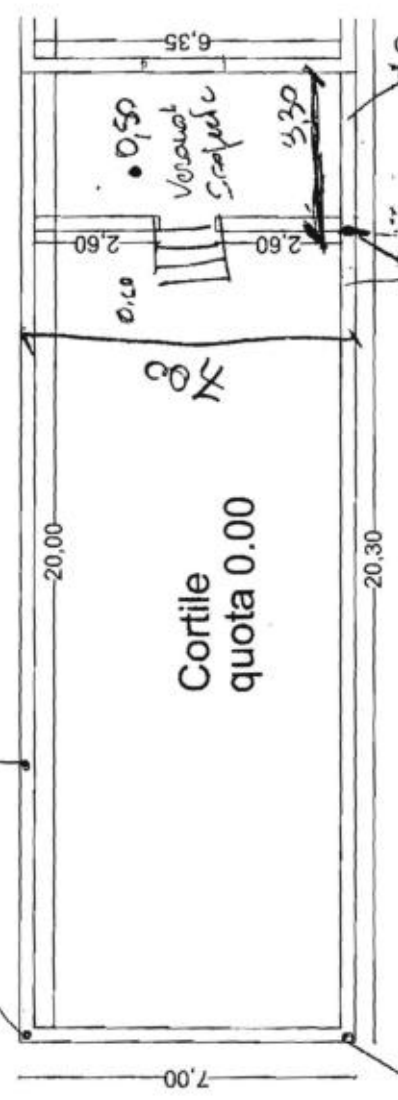

h. 1,100 + p. quota 2.

h. 1,05 + fondab.

h. 1,951 fondab.

Handwritten signature and scribbles.

BONOXSEBASTIANO - stralcio 2 di 3

