



# CITTÀ DI CASTELVETRANO

Libero Consorzio Comunale di Trapani



## Deliberazione della Commissione Straordinaria

(adottata con i poteri e le attribuzioni della Giunta Municipale)

n. 132 del 12-7-2018

OGGETTO: Aggiornamento Catasto Incendi anni 2016 – 2017, ai sensi dell'art.10 comma 2 della legge 353/2000 e ss.mm.ii. (legge quadro incendi boschivi) – **Approvazione Elenco Definitivo** delle aree percorse dal fuoco (2016 – 2017).

L'anno **duemiladiciotto**, il giorno 12-07 del mese di Luglio alle ore 10,45 in Castelvetro nella Casa Comunale, si è riunita la Commissione Straordinaria, nominata con D.P.R. del 7 giugno 2017, così composta:

		Presente	Assente
Dott. Salvatore CACCAMO	Viceprefetto - Presidente	X	
Dott.ssa Elisa BORBONE	Viceprefetto aggiunto - Componente		X
Dott.ssa Concetta Maria MUSCA	Funzionario Economico Finanziario - Componente	X	

assistita dal Segretario Generale dott.ssa Rosalia DI TRAPANI.

Assume la presidenza Dott. S. CACCAMO

La Commissione Straordinaria

Premesso che sulla proposta di deliberazione relativa all'oggetto:

- Il Responsabile del servizio interessato, per quanto concerne la responsabilità tecnica ed in ordine alla regolarità ed alla correttezza dell'azione amministrativa;
- Il Responsabile di Ragioneria, per quanto concerne la regolarità contabile e la copertura finanziaria, ai sensi dell'art. 147/bis, comma 1, del D. Lgs. 267/2000 e s.m.i.;

hanno espresso parere FAVOREVOLE

**Dare Atto** che prescinde dal parere di regolarità contabile, tenuto conto che la presente non comporta impegno di spesa

**Ad unanimità di voti espressi nei modi di legge;**

### DELIBERA

1. **Approvare "definitivamente" unitamente** agli elaborati del Catasto incendi adottati con delibera della Commissione Straordinaria adottata con i poteri e le attribuzioni della Giunta Municipale n. 73 del 03/05/2018, riguardanti le aree percorse dal fuoco nel territorio comunale aggiornamento anni 2016 – 2017, ai sensi e per gli effetti della Legge 21/11/2000 n. 353 e successive modificazioni, gli elenchi provvisori e le relative perimetrazioni dei terreni inseriti nel Catasto dei boschi e dei pascoli, percorsi da fuoco, costituito pertanto da:
  - Tav. 01 Relazione tecnica;
  - Tav. 2.1 - Inquadramento generale C.T.R. – scala 1:10.000;
  - Tav. 2.2 - Inquadramento generale C.T.R. – scala 1:10.000;
  - Tav. 2.3 - Inquadramento generale C.T.R. – scala 1:10.000;
  - Tav. 3.1 - Aree percorse dal fuoco su: C.T.R. – P.R.G.- Catastale – scala 1:5.000;
  - Tav. 3.2 - Aree percorse dal fuoco su: C.T.R. – P.R.G.- Catastale – scala 1:5.000;
  - Tav. 3.3 - Aree percorse dal fuoco su: C.T.R. – P.R.G.- Catastale – scala 1:5.000;
  - Tav.3.4 - Aree percorse dal fuoco su: C.T.R. – P.R.G.- Catastale – scala 1:8.000;
  - Tav. 3.5 - Aree percorse dal fuoco su: C.T.R. – P.R.G.- Catastale – scala 1:5.000;
  - Tav. 3.6 - Aree percorse dal fuoco su: C.T.R. – P.R.G.- Catastale – scala 1:5.000;
  - Tav. 3.7 - Aree percorse dal fuoco su: C.T.R. – P.R.G.- Catastale – scala 1:2.000;
  - Tav. 3.8 - Aree percorse dal fuoco su: C.T.R. – P.R.G.- Catastale – scala 1:5.000;
  - Tav. 3.9 - Aree percorse dal fuoco su: C.T.R. – P.R.G.- Catastale – scala 1:8.000;
  - Tav.3.10 - Aree percorse dal fuoco su: C.T.R. – P.R.G.- Catastale – scala 1:5.000;
  - Tav.3.11 - Aree percorse dal fuoco su: C.T.R. – P.R.G.- Catastale – scala 1:2.000;
  - Tav.3.12 - Aree percorse dal fuoco su: C.T.R. – P.R.G.- Catastale – scala 1:5.000;
  - Tav.3.13 - Aree percorse dal fuoco su: C.T.R. – P.R.G.- Catastale – scala 1:2.000;
  - Tav. 4.1 - Revisione catasto incendi periodo 2007 – 2015;
  - Tav. 4.2 - Catasto soprassuoli percorsi dal fuoco anno 2016 – 2017;
2. **Dare atto** che i superiori atti gravano dei divieti e prescrizioni di cui comma 1 dell'art.10 della legge n. 353/2000 e successive modifiche ed integrazioni, e dai vincoli oggetto di cancellazione e riportati nella Tav.4.1 "Revisione catasto incendi periodo 2007 – 2015", fatti salvi i casi previsti dall'art.4, comma 173 della legge n.350/2003;
3. **Dare Atto** infine che, in ottemperanza a quanto previsto dall'art. 10, comma 2, della Legge n.-353/2000, sono stati correttamente espletati tutti gli adempimenti procedurali inerenti alla pubblicizzazione degli elaborati di cui alla deliberazione della Commissione Straordinaria adottata con i poteri e le attribuzioni della Giunta Municipale n. 73 del 03/05/2018;
4. **Incaricare** il referente per il "**Catasto delle aree percorse dal fuoco (Catasto incendi)**" del Servizio Comunale di Protezione Civile e al responsabile dell'aggiornamento annuale del suddetto catasto, Servizio Pianificazione del Territorio, all'adozione di tutti gli atti propedeutici connessi e consequenziali, scaturenti dal presente atto deliberativo.
5. **Dare atto** che la presente deliberazione non comporta assunzione di impegno di spesa.

**Esprimere**, per quanto concerne la regolarità tecnica ed in ordine alla regolarità ed alla correttezza dell'azione amministrativa, il parere favorevole.

**Dare Atto** che prescinde dal parere di regolarità contabile, tenuto conto che la presente non comporta impegno di spesa

**Ad unanimità di voti espressi nei modi di legge;**

### DELIBERA

1. **Approvare "definitivamente" unitamente** agli elaborati del Catasto incendi adottati con delibera della Commissione Straordinaria adottata con i poteri e le attribuzioni della Giunta Municipale n. 73 del 03/05/2018, riguardanti le aree percorse dal fuoco nel territorio comunale aggiornamento anni 2016 – 2017, ai sensi e per gli effetti della Legge 21/11/2000 n. 353 e successive modificazioni, gli elenchi provvisori e le relative perimetrazioni dei terreni inseriti nel Catasto dei boschi e dei pascoli, percorsi da fuoco, costituito pertanto da:
  - Tav. 01 Relazione tecnica;
  - Tav. 2.1 - Inquadramento generale C.T.R. – scala 1:10.000;
  - Tav. 2.2 - Inquadramento generale C.T.R. – scala 1:10.000;
  - Tav. 2.3 - Inquadramento generale C.T.R. – scala 1:10.000;
  - Tav. 3.1 - Aree percorse dal fuoco su: C.T.R. – P.R.G.- Catastale – scala 1:5.000;
  - Tav. 3.2 - Aree percorse dal fuoco su: C.T.R. – P.R.G.- Catastale – scala 1:5.000;
  - Tav. 3.3 - Aree percorse dal fuoco su: C.T.R. – P.R.G.- Catastale – scala 1:5.000;
  - Tav.3.4 - Aree percorse dal fuoco su: C.T.R. – P.R.G.- Catastale – scala 1:8.000;
  - Tav. 3.5 - Aree percorse dal fuoco su: C.T.R. – P.R.G.- Catastale – scala 1:5.000;
  - Tav. 3.6 - Aree percorse dal fuoco su: C.T.R. – P.R.G.- Catastale – scala 1:5.000;
  - Tav. 3.7 - Aree percorse dal fuoco su: C.T.R. – P.R.G.- Catastale – scala 1:2.000;
  - Tav. 3.8 - Aree percorse dal fuoco su: C.T.R. – P.R.G.- Catastale – scala 1:5.000;
  - Tav. 3.9 - Aree percorse dal fuoco su: C.T.R. – P.R.G.- Catastale – scala 1:8.000;
  - Tav.3.10 - Aree percorse dal fuoco su: C.T.R. – P.R.G.- Catastale – scala 1:5.000;
  - Tav.3.11 - Aree percorse dal fuoco su: C.T.R. – P.R.G.- Catastale – scala 1:2.000;
  - Tav.3.12 - Aree percorse dal fuoco su: C.T.R. – P.R.G.- Catastale – scala 1:5.000;
  - Tav.3.13 - Aree percorse dal fuoco su: C.T.R. – P.R.G.- Catastale – scala 1:2.000;
  - Tav. 4.1 - Revisione catasto incendi periodo 2007 – 2015;
  - Tav. 4.2 - Catasto soprassuoli percorsi dal fuoco anno 2016 – 2017;
2. **Dare atto** che i superiori atti gravano dei divieti e prescrizioni di cui comma 1 dell'art.10 della legge n. 353/2000 e successive modifiche ed integrazioni, e dai vincoli oggetto di cancellazione e riportati nella Tav.4.1 "Revisione catasto incendi periodo 2007 – 2015", fatti salvi i casi previsti dall'art.4, comma 173 della legge n.350/2003;
3. **Dare Atto** infine che, in ottemperanza a quanto previsto dall'art. 10, comma 2, della Legge n. 353/2000, sono stati correttamente espletati tutti gli adempimenti procedurali inerenti alla pubblicizzazione degli elaborati di cui alla deliberazione della Commissione Straordinaria adottata con i poteri e le attribuzioni della Giunta Municipale n. 73 del 03/05/2018;
4. **Incaricare** il referente per il "**Catasto delle aree percorse dal fuoco (Catasto incendi)**" del Servizio Comunale di Protezione Civile e al responsabile dell'aggiornamento annuale del suddetto catasto, Servizio Pianificazione del Territorio, all'adozione di tutti gli atti propedeutici connessi e consequenziali, scaturenti dal presente atto deliberativo.
5. **Dare atto** che la presente deliberazione non comporta assunzione di impegno di spesa.

**Esprimere**, per quanto concerne la regolarità tecnica ed in ordine alla regolarità ed alla correttezza dell'azione amministrativa, il parere favorevole.

Letta e sottoscritta in data e luogo indicati nella intestazione.

**La Commissione Straordinaria:**

Dott. Salvatore CACCAMO \_\_\_\_\_

Dott.ssa Elisa BORBONE \_\_\_\_\_

Dott.ssa Concetta Maria MUSCA \_\_\_\_\_

**Il Segretario Generale**  
Dott.ssa Rosalia Di Trapani



<p><b>DICHIARATA IMMEDIATAMENTE ESECUTIVA</b></p> <p>ai sensi dell'art. 12 comma 2° della L.R. 44/91</p> <p>Castelvetrano,</p> <p><b>IL SEGRETARIO GENERALE</b></p>	<p><b>CERTIFICATO DI PUBBLICAZIONE</b></p> <p>Il sottoscritto Segretario certifica, su conforme attestazione del messo comunale, che la presente deliberazione è stata pubblicata all'Albo Pretorio dal _____ al _____</p> <p>Castelvetrano, li _____</p> <p><b>IL MESSO COMUNALE</b></p> <p>_____</p> <p><b>IL SEGRETARIO GENERALE</b></p> <p>_____</p>
---	--

<p><b>CERTIFICATO DI ESECUTIVITA'</b></p> <p>Si certifica che la presente deliberazione è divenuta esecutiva il _____ dopo il 10° giorno dalla relativa pubblicazione, ai sensi dell'art. 12, comma 1, della L.R. 44/91</p> <p><b>IL SEGRETARIO GENERALE</b></p> <p>_____</p>
---



Regione Siciliana

Città di Castelvetro

Il Settore – Servizi Tecnici

3° Servizio “Pianificazione del Territorio e S.I.T.R.



2016/2017

**Catasto incendi** (aggiornamento anni 2016-2017)

“Art. 10 Legge n° 353/2000 e successive modifiche e integrazioni”

# Tav. 1

- *Relazione Tecnica*

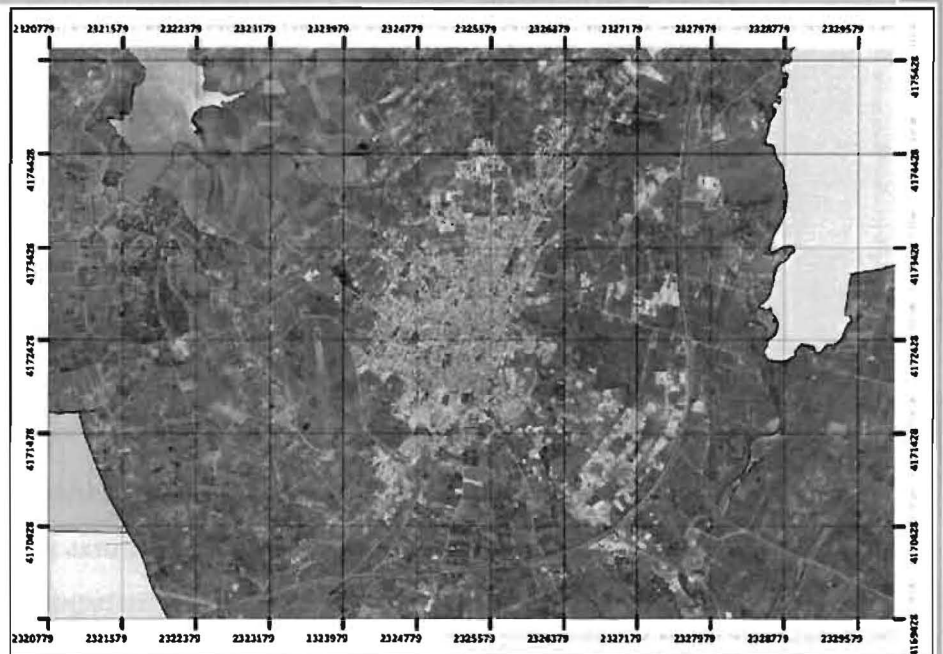

Commissione Straordinaria

Dott. Caccamo Salvatore  
Dott.ssa Borbone Elisa  
Dott.ssa Musca Concetta Maria

Dirigente ad interim  
Il Settore Servizi Tecnici

Dott. Andrea Antonino Di Como

Gruppo di progettazione:

Responsabile e referente  
del procedimento  
Tecnico GIS redattore  
Collaboratrice amministrativa

Dott. Michele Caldarera  
Geom. Maurizio Titone  
Sig.ra Enza Tilotta

**Approvato:** *(elenco provvisorio)*

Delibera di G.M. n° 73 del 03/05/2018

**Pubblicato:**

Dal 07/05/2018 al 05/06/2018

**Approvato:** *(elenco definitivo)*

Delibera di G.M. n° \_\_\_\_\_ del \_\_\_\_\_

## Premessa

La legge quadro in materia di incendi boschivi n. 353/2000 e successive modifiche ed integrazioni per ultimo dall'art. 9-sexies, comma 1, D.L. 20 giugno 2017, n. 91, convertito, con modificazioni, dalla L. 3 agosto 2017, n. 123, definisce divieti, prescrizioni e sanzioni sulle zone boschive e sui pascoli i cui soprassuoli siano stati percorsi dal fuoco prevedendo la possibilità da parte dei comuni di apporre, a seconda dei casi, vincoli di diversa natura sulle zone interessate.

In particolare, l'articolo 10 comma 1 prescrive che: "*Le zone boscate ed i pascoli i cui soprassuoli siano stati percorsi dal fuoco non possono avere una destinazione diversa da quella preesistente all'incendio per almeno quindici anni. E' comunque consentita la costruzione di opere pubbliche necessarie alla salvaguardia della pubblica incolumità e dell'ambiente. In tutti gli atti di compravendita di aree e immobili situati nelle predette zone, stipulati entro quindici anni dagli eventi previsti dal presente comma, deve essere espressamente richiamato il vincolo di cui al primo periodo, pena la nullità dell'atto. Nei comuni sprovvisti di piano regolatore e' vietata per dieci anni ogni edificazione su area boscata percorsa dal fuoco. E' inoltre vietata per dieci anni, sui predetti soprassuoli, la realizzazione di edifici nonchè di strutture e infrastrutture finalizzate ad insediamenti civili ed attività produttive, fatti salvi i casi in cui detta realizzazione sia stata prevista in data precedente l'incendio dagli strumenti urbanistici vigenti a tale data. Sono vietate per cinque anni, sui predetti soprassuoli, le attività di rimboschimento e di ingegneria ambientale sostenute con risorse finanziarie pubbliche, salvo specifica autorizzazione concessa dal Ministro dell'ambiente, per le aree naturali protette statali, o dalla regione competente, negli altri casi, per documentate situazioni di dissesto idrogeologico e nelle situazioni in cui sia urgente un intervento per la tutela di particolari valori ambientali e paesaggistici. Sono altresì vietati per dieci anni, limitatamente ai soprassuoli delle zone boscate percorsi dal fuoco, il pascolo e la caccia. ((I contratti che costituiscono diritti reali di godimento su aree e immobili situati nelle zone di cui al primo periodo stipulati entro due anni dal fatto sono trasmessi, a cura dell'Agenzia delle entrate, entro trenta giorni dalla registrazione, al prefetto e al procuratore della Repubblica presso il tribunale competente. La disposizione di cui al periodo precedente si applica anche con riguardo ai contratti di affitto e di locazione relativi alle predette aree e immobili))."*

Il D.L. n. 91/2017, ha introdotto il comma 1 bis che prevede la disapplicazione del comma 1 nei casi in cui il proprietario risulta "*.....vittima del delitto, anche tentato, di estorsione, accertato con sentenza definitiva, quando la violenza o la minaccia e' consistita nella commissione di uno dei delitti previsti dagli articoli 423-bis e 424 del*

*codice penale e sempre che la vittima abbia riferito della richiesta estorsiva all'autorità giudiziaria o alla polizia giudiziaria".*

La definizione di incendio boschivo viene fissata in termini precisi e oggettivi dalla stessa Legge quadro, dove l'incendio boschivo viene definito all'articolo 2: *“Un fuoco con suscettività ad espandersi su aree boscate, cespugliate o arborate, comprese eventuali strutture ed infrastrutture antropizzate poste all'interno delle predette aree, oppure su terreni coltivati o incolti e pascoli limitrofi a dette aree”.*

In particolare la legge stabilisce vincoli temporali che regolano l'utilizzo dell'area interessata ad incendio: un vincolo quindicennale, un vincolo decennale ed un ulteriore vincolo di cinque anni. Innanzitutto le zone boschive ed i pascoli i cui soprassuoli siano stati percorsi dal fuoco non possono avere una destinazione diversa da quella preesistente all'incendio per almeno quindici anni (vincolo quindicennale), è comunque consentita la costruzione di opere pubbliche necessarie alla salvaguardia della pubblica incolumità e dell'ambiente.

Inoltre, sulle zone boschive e sui pascoli i cui soprassuoli siano stati percorsi dal fuoco, è vietata la realizzazione di edifici nonché di strutture e infrastrutture finalizzate ad insediamenti civili ed attività produttive, fatti salvi i casi in cui per detta realizzazione sia stata già rilasciata, in data precedente l'incendio e sulla base degli strumenti urbanistici vigenti a tale data, la relativa autorizzazione o concessione.

Infine sono vietate per sui predetti soprassuoli, le attività di rimboschimento e di ingegneria ambientale sostenute con risorse finanziarie pubbliche, salvo specifica autorizzazione concessa dal Ministro dell'Ambiente e della Tutela del Territorio, per le aree naturali protette statali, o dalla regione competente, negli altri casi, per documentate situazioni di dissesto idrogeologico e nelle situazioni in cui sia urgente un intervento per la tutela di particolari valori ambientali e paesaggistici.

**Dato atto che:**

- con delibera di Giunta Municipale n. 472 del 22.11.2011, è stato istituito il catasto delle aree percorse dal fuoco ai sensi dell'art. 10 comma 2 della legge 353/2000 – legge quadro in materia di incendi boschivi – inoltre, fissando le linee guida del percorso tecnico-amministrativo interno da seguire di cui al comma 2 lettere a)b)c)d)e)f)g)h);
- con l'Ordinanza Sindacale n. 31 del 07/05/2015 “Misure di prevenzione contro gli incendi boschivi e di interfaccia”, in particolare l'art. 8 **“Collaborazione degli uffici”** comma 4, dispone che la collaborazione degli uffici è stato dato incarico a funzionari del “III° Settore Uffici Tecnici” della tenuta del “Catasto incendi” ed aggiornamento annuale, delle aree percorse dal fuoco, sulla base dei dati comunicati

dal Settore P.M. nucleo Polizia Ambientale, e quelli inclusi nella banca dati del sistema informativo Forestale della Regione Siciliana (SIF), restituendo cartografia idonea in ambiente GIS, le particelle catastali interessate, saranno indicate nel Certificato di Destinazione Urbanistica, come attraversate dal fuoco e vincolate nel P.R.G., in rispetto all' articolo 10 della Legge n. 353 del 2000;

- con Provvedimento della Commissione Straordinaria n. 11 del 26.03.2018 è stato nominato il dott. Michele Caldarera, quale referente per il "Catasto delle Aree percorse dal Fuoco" nonché responsabile dell'aggiornamento delle aree percorse dal fuoco relativamente agli eventi degli anni 2016 e 2017;
- con determinazione dirigenziale del Settore Servizi Tecnici n. 182 del 30.03.2018 è stato costituito il gruppo di lavoro, per la redazione dell'aggiornamento annuale anni 2016/2017 del catasto incendi ai sensi dell'art.10 della l. 353/2000, come segue:

#### Componenti

- geom. Maurizio Titone;
- geom. Nicola Rizzuto; (di fatto non ha partecipato in quanto impegnato in altri compiti istituzionali)

#### Collaboratrice amministrativa

- Sig.ra Enza Tilotta;

### **1.- NORMATIVA DI RIFERIMENTO**

Come specificato in premessa, la legge quadro n.353 del 21 novembre 2000 e s.m.i. in materia di incendi boschivi, prevede - al comma 2 dell'articolo 10- l'obbligo per i Comuni di censire i soprassuoli percorsi dagli incendi, avvalendosi anche dei rilievi effettuati dal Corpo Forestale dello Stato, al fine di applicare i vincoli temporali previsti dal comma 1 della medesima legge.

**Tali vincoli sono distinti in:**

#### Vincoli quindicennali

Si tratta di un vincolo di destinazione temporale che impone il mantenimento della destinazione d'uso preesistente all'incendio impedendone la modifica. In tali aree è consentita la realizzazione solamente di opere pubbliche che si rendano necessarie per la salvaguardia della pubblica incolumità e dell'ambiente.

Risulta necessario inserire sulle aree predette un vincolo esplicito da trasferire in tutti gli atti di compravendita stipulati entro quindici anni dall'evento;



### **Vincoli decennali**

Nelle zone boscate e nei pascoli i cui soprassuoli siano stati percorsi dal fuoco, è vietata la realizzazione di edifici nonché di strutture e infrastrutture finalizzate ad insediamenti civili ed attività produttive, fatti salvi i casi in cui per detta realizzazione siano stati già rilasciati atti autorizzativi comunali in data precedente l'incendio sulla base degli strumenti urbanistici vigenti a tale data. In tali aree è fatto divieto di pascolo e di caccia per dieci anni, limitatamente ai soprassuoli delle zone boscate percorsi dal fuoco;

### **Vincoli quinquennali**

Sulle medesime aree percorse dal fuoco è altresì vietato lo svolgimento di attività di rimboschimento e di ingegneria ambientale sostenute con risorse finanziarie pubbliche, salvo il caso di specifica autorizzazione concessa o dal Ministro dell'ambiente, per le aree naturali protette statali, o dalla regione competente, negli altri casi, o per documentate situazioni di dissesto idrogeologico o per particolari situazioni in cui sia urgente un intervento di tutela su particolari valori ambientali e paesaggistici.

### **Vincolo decennale**

È vietato sui predetti soprassuoli, la realizzazione di edifici nonché di strutture e infrastrutture finalizzate ad insediamenti civili ed attività produttive, fatti salvi i casi in cui detta realizzazione sia stata prevista in data precedente l'incendio dagli strumenti urbanistici vigenti a tale data.

## **3. - METODOLOGIA DI LAVORO ADOTTATA**

La procedura tecnico-amministrativa per la redazione del Catasto incendi è stata dichiarata con delibera di Giunta Municipale n. 472 del 22/11/2011 con l'Istituzione del Catasto Incendi e la descrizione dell'iter amministrativo da seguire per l'individuazione delle aree percorse dal fuoco e più specificatamente:

- a) Il Servizio Comunale di Protezione Civile riceve le segnalazioni di avvenuto incendio di aree nel territorio comunale dal Corpo Forestale o dal Comando Provinciale dei Vigili del Fuoco e procede alla perimetrazione e individuazione delle particelle catastali interessate dal fuoco ;
- b) Il referente del Servizio Comunale di Protezione Civile trasmette la documentazione di cui alla superiore lettera a), al Servizio Pianificazione del territorio che, in esecuzione del provvedimento del Commissario Straordinario n.

67/2011 sopra richiamata, provvede ad individuare ed a redigere l'elenco provvisorio delle aree percorse dal fuoco e delle relative perimetrazioni, avvalendosi anche del Sistema Informativo della Montagna del Corpo Forestale;

- c) La Giunta Municipale con proprio atto deliberativo approva l'elenco provvisorio delle aree percorse dal fuoco e delle relative perimetrazioni, disponendo, altresì, che il 3° Servizio Pianificazione del Territorio provveda alla pubblicazione all'Albo Pretorio del superiore elenco, per la durata di trenta giorni consecutivi, per eventuali osservazioni, così come stabilito dall'art. 10, comma 2°, della Legge n. 353/2000, il Servizio Pianificazione del Territorio provvederà, altresì, alla pubblicazione dell'avviso sul sito internet del Comune di Castelvetrano, costituendo tale avviso comunicazione di avvio del procedimento ai soggetti interessati, in forma collettiva, ai sensi degli artt. 7 e seguenti della Legge 241/90, come recepita dalla L.R. n. 10/1991 e successive modifiche ed integrazioni;
- d) Il Servizio Pianificazione del Territorio, a seguito della pubblicazione, provvede alla valutazione dell'eventuali osservazioni e redige l'elenco definitivo delle aree percorse dal fuoco e delle relative perimetrazioni;
- e) La Giunta Municipale, entro i 60 giorni successivi alla pubblicazione dell'elenco di cui alla lettera c), con proprio atto deliberativo approva l'elenco definitivo delle aree percorse dal fuoco e delle relative perimetrazioni, disponendone, al fine di assicurarne la massima diffusione, la pubblicazione sul sito internet del Comune di Castelvetrano;
- f) Il Servizio "Pianificazione del territorio" trasmette l'elenco definitivo delle aree percorse dal fuoco e le relative perimetrazioni, unitamente all'atto deliberativo di approvazione, ai servizi ed alle unità operative afferenti al II Settore Servizi Tecnici per gli adempimenti connessi e consequenziali;
- g) L'Unità Operativa di Protezione Civile dà comunicazione dell'approvazione dell'elenco definitivo approvato alla Prefettura di Trapani-Ufficio Territoriale di Governo.
- h) Ai sensi dell' art. 10 comma 2 della Legge n. 353/2000 il Catasto delle aree percorse dal fuoco va aggiornato annualmente.

#### 4 - AGGIORNAMENTO RELATIVO AGLI ANNI –2016 -2017

Seguendo la procedura metodologica deliberata dall'amministrazione comunale e dei dati pervenuti di cui al punto 2, sono stati raccolti e analizzati:

- Incendi avvenuti nel territorio del comune di Castelvetro negli anni 2016-2017 inclusi nella banca dati del SIF (Sistema Informativo Forestale) – Regione Sicilia ai sensi dell'art.1 dell'O.P.C.M. del 05/06/2008 – Acquisizione e relative perimetrazioni;
- Incendi avvenuti nel territorio del comune di Castelvetro nell'anno 2016 comunicati dal Nucleo Polizia Ambientale del Settore Polizia Municipale con nota prot. P.M. 4705 del 23/06/2017 di risposta nota 3° Servizio pianificazione del 30.05.2017 prot. di settore. n. 677;
- Incendi avvenuti nel territorio del comune di Castelvetro nell'anno 2017 desunti dai verbali del Nucleo Polizia Ambientale del Settore Polizia Municipale, acquisiti direttamente dall'ufficio;
- Non sono pervenute comunicazioni formali riguardanti le aree percorse dal fuoco da altre amministrazioni Statali e Regionali, e/o da altri settori e servizi comunali individuati giusta delibera di G.M. 472 del 22/11/2011;
- Indicazioni del catasto (terreni e fabbricati) acquisiti dal SISTER banca dati Agenzia del Territorio e attraverso le applicazioni dedicate alla catalogazione e alla pubblicazione dei dati del S.I.T.R. comunale e specifici strumenti di consultazione web dedicati alla conoscenza del territorio.
- Predisposizione delle tavole, su base catastale e su base del CTR, e sovrapposte al P.R.G. e dei dati acquisiti di cui ai punti precedenti nelle quali sono cartografate, all'interno del perimetro dell'incendio, le aree il cui uso del suolo è di tipo bosco o di tipo pascolo, oggetto di apposizione del vincolo, e quelle prive di tale uso per le quali invece non vige nessuna tipologia di vincolo.
- Elaborazioni dei dati discendenti per la formazione dell'elenco delle particelle percorse dal fuoco, per foglio di mappa e particelle, allegate alle tavole cartografiche.

## 5 - ELABORATI TECNICI “AGGIORNAMENTO” CATASTO INCENDI ANNI 2016-2017

Gli elaborati tecnici relativi all’aggiornamento del Catasto Incendi di cui “all’Art.10 Legge n.353/2000 e successive modifiche ed integrazioni” degli 2016-2017 sono:

- Tav. 1 – Relazione tecnica;
- Tav. 2.1 – Inquadramento generale C.T.R. – scala 1:10.000;
- Tav. 2.2 – Inquadramento generale C.T.R. – scala 1:10.000;
- Tav. 2.3 – Inquadramento generale C.T.R. – scala 1:10.000;
- Tav. 3.1 – Aree percorse dal fuoco su: C.T.R. – P.R.G. – Catastale – scala 1:5.000;
- Tav. 3.2 – Aree percorse dal fuoco su: C.T.R. – P.R.G. – Catastale – scala 1:5.000;
- Tav. 3.3 – Aree percorse dal fuoco su: C.T.R. – P.R.G. – Catastale – scala 1:5.000;
- Tav. 3.4 – Aree percorse dal fuoco su: C.T.R. – P.R.G. – Catastale – scala 1:8.000;
- Tav. 3.5 – Aree percorse dal fuoco su: C.T.R. – P.R.G. – Catastale – scala 1:5.000;
- Tav. 3.6 – Aree percorse dal fuoco su: C.T.R. – P.R.G. – Catastale – scala 1:5.000;
- Tav. 3.7 – Aree percorse dal fuoco su: C.T.R. – P.R.G. – Catastale – scala 1:2.000;
- Tav. 3.8 – Aree percorse dal fuoco su: C.T.R. – P.R.G. – Catastale – scala 1:5.000;
- Tav. 3.9 – Aree percorse dal fuoco su: C.T.R. – P.R.G. – Catastale – scala 1:8.000;
- Tav. 3.10 – Aree percorse dal fuoco su: C.T.R. – P.R.G. – Catastale – scala 1:5.000;
- Tav. 3.11 – Aree percorse dal fuoco su: C.T.R. – P.R.G. – Catastale – scala 1:2.000;
- Tav. 3.12 – Aree percorse dal fuoco su: C.T.R. – P.R.G. – Catastale – scala 1:5.000;
- Tav. 3.13 – Aree percorse dal fuoco su: C.T.R. – P.R.G. – Catastale – scala 1:2.000;
- Tav. 4.1 – Revisione catasto incendi periodo 2007 – 2015;
- Tav. 4.2 – Catasto soprassuoli percorsi dal fuoco anno 2016-2017.